

## 716 - BILANCIO SOCIALE

Data chiusura esercizio 31/08/2024

### PICCOLI AMICI SOCIETA' COOPERATIVA SOCIALE

#### DATI ANAGRAFICI

Indirizzo Sede legale: MILANO MI VIALE PIAVE 38

Codice fiscale: 03979180969

Forma giuridica: SOCIETA' COOPERATIVA

#### Indice

Capitolo 1 - BILANCIO SOCIALE .....	2
Capitolo 2 - VERBALE ASSEMBLEA ORDINARIA .....	24

# BILANCIO SOCIALE 2023/2024



Società Cooperativa sociale  
Sede legale in Milano  
Viale Piave, 38  
codice fiscale 03979180969

Piccoli Amici Società Cooperativa Sociale  
**BILANCIO SOCIALE 2023/2024**

## INDICE

NOTA METODOLOGICA.....	2
<b>PARTE PRIMA – IDENTITA' DELLA COOPERATIVA</b>	<b>4</b>
1. INFORMAZIONI GENERALI SULLA COOPERATIVA E SUGLI AMMINISTRATORI .....	4
2. RELAZIONE DI MISSIONE .....	5
2.1 Storia della Cooperativa.....	5
2.2 La nostra missione è: .....	6
2.3 I nostri Valori sono: .....	6
2.4 Le nostre mete .....	6
3. STRUTTURA DI GOVERNO DELLA COOPERATIVA .....	8
3.1. L'Assemblea dei soci.....	8
3.2 Il Consiglio di Amministrazione .....	9
<b>PARTE SECONDA – I SOCI</b> .....	<b>11</b>
1. I PORTATORI DI INTERESSI .....	11
1.1. Interlocutori interni .....	11
1.1.1 Organo direzionale .....	11
1.1.2. Base sociale .....	12
1.1.3. Risorse Umane .....	13
1.1.4. Fruitori .....	15
1.2 INTERLOCUTORI ESTERNI .....	15
1.2.1 Rete Economica .....	15
1.2.3. Rete di Sistema.....	16
<b>PARTE TERZA - RELAZIONE SOCIALE</b> .....	<b>16</b>
1. ATTIVITA' E SERVIZI .....	16
<b>ESAME DELLA SITUAZIONE ECONOMICO-PATRIMONIALE</b> .....	<b>18</b>

Piccoli Amici Società Cooperativa Sociale  
BILANCIO SOCIALE 2023/2024

## NOTA METODOLOGICA

Questo documento costituisce il quattordicesimo Bilancio Sociale realizzato dalla Cooperativa Sociale Piccoli Amici.

Tale bilancio è stato redatto considerando le caratteristiche distintive della cooperativa e facendo riferimento, per quanto possibile, alla dottrina relativa al bilancio sociale ed in particolare: alle linee Guida per la Redazione del Bilancio sociale delle Organizzazioni Non Profit emanate dall'Agenzia delle Onlus il 5/02/2010; alle linee guida fornite nella raccomandazione n. 7 della Commissione aziende Non profit del Consiglio Nazionale dei Dottori Commercialisti ed alle indicazioni fornite dalla Regione Lombardia.

Per la sua realizzazione sono stati coinvolti gli organi di governo, la struttura amministrativa, gli operatori interni all'organizzazione e le diverse categorie di stakeholders.

Nella sua stesura ci siamo ispirati ai seguenti criteri:

Chiarezza nell'esposizione.

Coerenza nel fornire informazioni idonee a far comprendere agli stakeholders il nesso esistente tra la missione dichiarata, gli obiettivi strategici, le attività effettivamente svolte ed i risultati prodotti.

Completezza dei contenuti, al fine di consentire agli stakeholders di valutare i risultati sociali, economici ed ambientali dell'organizzazione.

Veridicità dei dati.

Sinteticità nei modi di presentazione.

Il presente documento è articolato in quattro parti:

- nella prima "l'IDENTITA' DELLA COOPERATIVA" sono descritti la *mission* e i valori che orientano l'attività, l'assetto istituzionale ed operativo della cooperativa;
- nella seconda "I SOCI" sono individuati i rapporti esistenti con i vari portatori di interessi;
- nella terza "LA RELAZIONE SOCIALE" si rende conto delle attività dell'anno 2022-23;
- nella quarta "DISTRIBUZIONE DEL VALORE AGGIUNTO" sono esposti i numeri e le economie, con particolare riferimento alla distribuzione della ricchezza prodotta.

Piccoli Amici Società Cooperativa Sociale  
BILANCIO SOCIALE 2023/2024

*“Questi i lineamenti della figura  
dell’educatore e del suo compito specifico:  
educare è un atto d’amore, è dare vita.  
E l’amore è esigente, chiede di impegnare le  
migliori risorse, di risvegliare la passione e  
mettersi in cammino con pazienza insieme  
ai giovani”*

*Papa Francesco*

Piccoli Amici Società Cooperativa Sociale  
BILANCIO SOCIALE 2023/2024

## PARTE PRIMA – IDENTITA' DELLA COOPERATIVA

### 1. INFORMAZIONI GENERALI SULLA COOPERATIVA E SUGLI AMMINISTRATORI

La cooperativa sociale avente sede legale in Milano, Viale Piave 38, gestisce un Asilo Nido. La cooperativa sociale è stata iscritta in data 19/06/2003 con il numero A1717057 all'Albo Nazionale delle Società Cooperative. La cooperativa non aderisce a nessuna Centrale Cooperativa e non possiede partecipazioni in altre imprese o cooperative. La cooperativa è retta da principi della mutualità senza fini di speculazione privata ed è disciplinata dalle vigenti norme di legge previste per le cooperative sociali e dalle disposizioni in materia di società a responsabilità limitata.



L'oggetto sociale della cooperativa così come indicato negli articoli 3 e 4 dello Statuto è di seguito descritto:

*“La Cooperativa ha lo scopo di perseguire l'interesse generale della comunità alla promozione umana e alla integrazione sociale dei cittadini attraverso la gestione dei servizi sociali orientati in via prioritaria, ma non esclusiva, alla risposta dei bisogni di persone, come definito dalla legge n. 381/1991 ed eventuali modificazioni ed integrazioni, attuando, in forma mutualistica e senza fini speculativi, l'autogestione dell'impresa che ne è oggetto.*

*Lo scopo che i Soci della Cooperativa intendono perseguire è quello di ottenere, tramite la gestione in forma associata della società, continuità di occupazione e migliori condizioni economiche, sociali e professionali. Art. 4-la Cooperativa intende:*

- perseguire la promozione umana e l'integrazione sociale della persona e dell'ambito familiare e sostenere la solidarietà tra le famiglie;*
- creare e favorire la formazione di luoghi idonei alla cura, all'assistenza e all'educazione della prima infanzia e dei minori in età evolutiva e di centri di stimolo e di aiuto ai genitori, per favorirne il compito inerente all'educazione, l'istruzione e la crescita dei figli;*
- favorire in particolare la maternità e il lavoro e la partecipazione femminile;*
- sostenere le famiglie nel loro fondamentale diritto allo sviluppo, all'educazione dei figli e all'assunzione da parte delle stesse del compito di salvaguardare e trasmettere i valori culturali, civili e religiosi che riconoscono propri.*



Piccoli Amici Società Cooperativa Sociale  
**BILANCIO SOCIALE 2023/2024**

Il consiglio di amministrazione della Cooperativa è così formato:

Nome e cognome	Carica	Data nomina	Durata dell'attuale incarico	Socio dal	Residente	Altre cariche istituzionali
Laura Francesca Falda	Consigliere	13/12/2021	fino all'approvazione del bilancio al 31/08/2024	03/10/2011	Milano	Presidente del Consiglio di Amministrazione
Alberto Daprà	Consigliere	13/12/2021	fino all'approvazione del bilancio al 31/08/2024	27/05/2014	Milano	
Rodolfo De Martinis	Consigliere	13/12/2021	fino all'approvazione del bilancio al 31/08/2024	01/07/2014	Milano	

La cooperativa, non ricorrendone i presupposti, non ha l'organo di controllo.

## 2. RELAZIONE DI MISSIONE

L'asilo nido Piccoli Amici ha iniziato l'attività nel settembre 2003, per rispondere più compiutamente al bisogno di alcune famiglie di avere un servizio completo di aiuto e sostegno nell'accudimento e nell'educazione dei propri figli.

La scelta del nome "Piccoli Amici" non è casuale; infatti, vuole significare per noi la consapevolezza che ogni bambino incontrato non è né utenza generica, né risorsa da gestire, ma una persona all'interno della sua famiglia, con una sua individualità definita che, per essere pienamente valorizzata, ha bisogno di essere accolta, guardata, ascoltata, accompagnata nel gioco, amata per come è e per l'età che sta vivendo. Il servizio è stato costruito in collaborazione con alcuni genitori, con il Centro Famiglie e la parrocchia del quartiere, cercando di rispondere alle esigenze delle famiglie, sia dal punto di vista organizzativo, sia da quello educativo.



### 2.1 Storia della Cooperativa

La nostra avventura inizia nel 1975 quando cinque famiglie amiche nel quartiere Porta Venezia si inventano una sorta di micro-nido domestico per rispondere al desiderio di vivere insieme l'avventura dell'educazione dei loro primi figli.

Questa intuizione iniziale si è dimostrata subito attraente coinvolgendo negli anni tante famiglie e tante persone, colpite dalla possibilità di vivere un'amicizia tesa a scoprire il significato di sé e della realtà insieme ai propri figli.

Dal 2003 siamo una Cooperativa Sociale Onlus che gestisce l'Asilo Nido Piccoli Amici in viale Piave.

Piccoli Amici Società Cooperativa Sociale  
BILANCIO SOCIALE 2023/2024

## 2.2 La nostra missione è:

“Rispondere al bisogno di un tempo e uno spazio a misura di bambino”.

Ogni bambino è una persona con una individualità definita che, per essere pienamente valorizzata, ha bisogno di essere accolta, guardata ascoltata, accompagnata nel gioco, amata per quello che è e per l'età che sta vivendo.



## 2.3 I nostri Valori sono:

Favorire lo sviluppo dell'identità personale del bambino e della famiglia: al fine di meritare la fiducia che i genitori ripongono in noi, garantendo un servizio qualificato e con la coscienza che anche dal nostro lavoro dipende la crescita e la formazione dei loro piccoli. Si tratta di sviluppare la personalità caratteristica di ciascuno, infondendo loro la fiducia verso gli adulti, soprattutto quelli che li aiutano a scoprire ed a realizzare quanto di vero, di bello e di buono esiste nel mondo, a sperimentare quanta importanza ha l'amicizia e la compagnia.



## 2.4 Le nostre mete

- Rispondere al bisogno delle famiglie di avere a disposizione un luogo dove lasciare il bambino che sia corrispondente alle proprie aspettative educative e lavorative

Come?

Offerta di una pluralità di fasce orarie



- Rispondere al bisogno del bambino di uno spazio e di un tempo adeguati e finalizzati ad una crescita autentica della sua persona.

Come?

Istaurando una relazione affettiva con l'educatrice di riferimento e la relazione giocosa con gli altri bambini.





Piccoli Amici Società Cooperativa Sociale  
**BILANCIO SOCIALE 2023/2024**



Rispondere al bisogno dei genitori di essere accompagnati e sostenuti nel proprio compito educativo.

Come?

Attraverso continuativi percorsi di formazione organizzati anche con la presenza di esperti.



Piccoli Amici Società Cooperativa Sociale  
BILANCIO SOCIALE 2023/2024

### 3. STRUTTURA DI GOVERNO DELLA COOPERATIVA

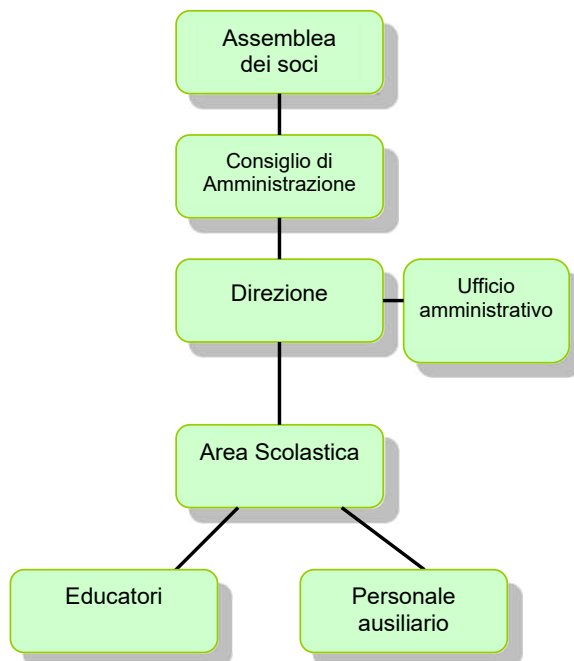

#### 3.1. L'Assemblea dei soci

L'Assemblea dei soci è l'organo attraverso il quale i soci prendono le loro decisioni. Essa si riunisce almeno una volta all'anno entro centoventi giorni dalla chiusura dell'esercizio sociale per deliberare sul bilancio e, ogni qualvolta venga fatta richiesta dall'organo amministrativo. L'Assemblea così come indicato nell'art. 26 Statuto:



- 1) delibera sul bilancio consuntivo e, se dovesse ritenerlo utile, anche sul bilancio preventivo;
- 2) procede alla nomina delle cariche sociali ed alla eventuale revoca;
- 3) determina l'eventuale compenso degli amministratori e dei Sindaci e del revisore, se nominati;
- 4) delibera sulla responsabilità degli Amministratori, dei Sindaci o del Revisore, se nominati;

Piccoli Amici Società Cooperativa Sociale  
BILANCIO SOCIALE 2023/2024

- 5) delibera sulle modificazioni dell'atto costitutivo e dello statuto, sullo scioglimento della Cooperativa, sulla trasformazione della Cooperativa, sulla nomina e poteri dei liquidatori, su fusioni e scissioni;
- 6) delibera sulla costituzione di fondi per lo sviluppo tecnologico o per la ristrutturazione o per il potenziamento aziendale;
- 7) delibera, su proposta dell'Organo Amministrativo, sull'adozione di programmi pluriennali finalizzati allo sviluppo ed ammodernamento aziendale;
- 8) approva gli stati di attuazione dei programmi pluriennali previo parere dell'Assemblea speciale dei titolari di quote di partecipazione cooperativa;
- 9) autorizza l'Organo Amministrativo a compiere determinate operazioni, qualora eventualmente richiesto dalla legge o dallo statuto;
- 10) approva i regolamenti predisposti dall'Organo Amministrativo;
- 11) delibera sul compimento di operazioni che comportino una sostanziale modifica dell'oggetto sociale o una rilevante modificazione dei diritti dei soci;
- 12) delibera su tutte le altre materie riservate alla sua competenza dallo statuto o dalla legge.

L'Assemblea dei Soci è stata convocata per il 13 Febbraio 2025, per deliberare in merito all'approvazione del bilancio d'esercizio chiuso al 31 agosto 2024 e alla nomina del nuovo organo amministrativo e del Legale Rappresentante.

### 3.2 Il Consiglio di Amministrazione

Il Consiglio di amministrazione è l'organo amministrativo ed esecutivo della cooperativa, in quanto rappresenta ed esegue la volontà dell'assemblea, le disposizioni dell'atto costitutivo e della legge. Il Consiglio di amministrazione viene eletto dall'Assemblea tra i propri soci e dura in carica per un periodo di tre anni. Al suo interno viene nominato un Presidente a cui compete la rappresentanza e la firma sociale della cooperativa. Al Consiglio di amministrazione competono i più ampi poteri per la gestione della società. A titolo esemplificativo, Il Consiglio ha il potere di:



- a) convocare l'Assemblea dei soci e l'Assemblea speciale dei possessori delle azioni di partecipazione cooperativa;
- b) curare l'esecuzione delle deliberazioni dell'Assemblea;
- c) redigere i bilanci consuntivi, preventivi e il bilancio sociale; prepara la relazione sulla gestione e la nota integrativa da sottoporre all'assemblea dei soci per l'approvazione del bilancio d'esercizio;
- d) compilare i regolamenti, che disciplinano i rapporti tra società e soci;
- e) stipulare tutti gli atti e contratti di ogni genere inerenti all'attività; fra gli altri vende, acquista, permuta beni e diritti mobiliari ed immobiliari, con le più ampie facoltà al riguardo, ivi compresa quella di rinunciare alle ipoteche legali,

Piccoli Amici Società Cooperativa Sociale  
**BILANCIO SOCIALE 2023/2024**

compiere ogni e qualsiasi operazione compreso il leasing, aprire, utilizzare, estinguere conti correnti anche allo scoperto e compiere qualsiasi operazione in banca, compresa l'apertura di sovvenzioni e mutui concedendo tutte le garanzie anche ipotecarie, cedere, accettare, emettere, girare, avallare, scontare, quietanzare crediti ed effetti bancari e cartolari in genere;

- f) concorrere a gare di appalto, licitazioni e trattative private per opere o servizi inerenti all'attività sociale e stipulare i relativi contratti;
- g) deliberare e concedere avalli cambiari, fidejussioni ed ogni qualsiasi altra garanzia sotto qualsivoglia forma per facilitare l'ottenimento del credito agli enti a cui la Cooperativa aderisce, nonché a favore di altre cooperative;
- h) conferire procure, per singoli atti o categorie di atti, e nominare il direttore determinandone le funzioni e le retribuzioni;
- i) assumere e licenziare il personale della società, fissandone le mansioni e le retribuzioni,
- j) deliberare circa l'ammissione, il recesso e l'esclusione dei soci e sulla cessione di quote della Cooperativa;
- k) compiere tutti gli atti e le operazioni di ordinaria e straordinaria amministrazione, previa eventuale autorizzazione dell'Assemblea dei soci, qualora richiesto per disposizione di legge o statutaria;
- l) deliberare l'istituzione di una sezione di attività per la raccolta di prestiti tra i soci e la costituzione dei fondi per lo sviluppo tecnologico o la ristrutturazione o il potenziamento aziendale;
- m) deliberare l'adesione o l'uscita da altri organismi, enti o società;
- n) deliberare l'apertura di uffici amministrativi e/o stabilimenti operativi;
- o) acquistare quote o azioni proprie della Cooperativa nei limiti e modi di legge e di statuto.

La Cooperativa è amministrata da un Consiglio di Amministrazione composto da 3 membri, che prestano la loro attività a titolo gratuito.

Piccoli Amici Società Cooperativa Sociale  
BILANCIO SOCIALE 2023/2024

## PARTE SECONDA – I SOCI

### 1. I PORTATORI DI INTERESSI

Il bilancio sociale è rivolto agli interlocutori sociali che direttamente o indirettamente sono coinvolti nell'esercizio dell'attività della cooperativa: da un lato coloro che impiegano risorse sotto forma di mezzi patrimoniali, prestazioni di lavoro, forniture di merci e servizi, dall'altro coloro che utilizzano i risultati dell'attività aziendale e sui quali si riflette anche indirettamente tale attività.

Di seguito si individuano i soci della cooperativa distinguendo quelli interni e quelli esterni e cercando di definire le relazioni significative che si instaurano con la cooperativa.



#### 1.1. Interlocutori interni

##### 1.1.1 Organo direzionale

Gli organi direzionali della cooperativa sono:

- l'Assemblea dei soci,
- il Consiglio di amministrazione;
- il Presidente

L'Assemblea dei Soci: è l'organo sociale per eccellenza; esso è composto dall'universalità dei soci e regge la vita della società cooperativa. L'Assemblea è chiamata a deliberare su questioni e su fatti da ritenere fondamentali per la costituzione, la gestione, le modifiche e lo scioglimento della società.

Piccoli Amici Società Cooperativa Sociale  
BILANCIO SOCIALE 2023/2024

Il Consiglio di amministrazione: è l'organo amministrativo della cooperativa, esso segue l'aspetto gestionale ed amministrativo della cooperativa e garantisce l'identità della scuola.

Il Presidente del Consiglio di amministrazione: ha la rappresentanza legale della cooperativa di fronte a terzi ed in giudizio, egli è autorizzato a riscuotere, da pubbliche amministrazioni o da privati, pagamenti di ogni natura ed a qualsiasi titolo. Il Presidente convoca il Consiglio di amministrazione, ne fissa l'ordine del giorno, ne coordina i lavori e provvede affinché adeguate informazioni sulle materie all'ordine del giorno vengano fornite a tutti i consiglieri.

### 1.1.2. Base sociale

Tipologia dei soci delle cooperative sociali di tipo A	maschi		femmine		totale	
	n.	%	n.	%	n.	%
Lavoratori	0		3	33.33%	3	33.33%
Volontari	1	11.11%	1		0	11.11%
Fruitori	0		0		0	
Sovventori	3	33.33%	2	22.22%	5	55.55 %
Altri	0		0		0	
<b>Totale persone fisiche</b>	<b>4</b>		<b>5</b>		<b>9</b>	<b>100%</b>
Persone giuridiche					0	
<b>Totale soci</b>					<b>9</b>	<b>100%</b>

I soci volontari: sono coloro che prestano gratuitamente il loro lavoro a favore della cooperativa. Sono iscritti nell'apposita sezione del libro soci e non superano la metà del numero complessivo dei soci.

I soci lavoratori: sono coloro che prestano la loro opera ricevendo in cambio una retribuzione. In particolare, i soci della cooperativa:

- concorrono alla gestione dell'impresa partecipando alla formazione degli organi sociali ed alla definizione della struttura di direzione e conduzione dell'impresa;
- partecipano alla elaborazione di programmi di sviluppo e alle decisioni concernenti le scelte strategiche, nonché alla realizzazione dei processi produttivi dell'azienda;
- contribuiscono alla formazione del capitale sociale e partecipano al rischio d'impresa, ai risultati economici ed alle decisioni sulla loro destinazione;
- mettono a disposizione le proprie capacità professionali anche in relazione al tipo e allo stato dell'attività svolta, nonché alla quantità delle prestazioni di lavoro disponibili per la cooperativa stessa.

In data 30 dicembre 2004, l'assemblea ha approvato il regolamento interno disciplinante i rapporti con i soci lavoratori così, come disposto dall'art. 6 della legge 3 aprile 2001 n.142.

I soci sovventori: i soci sovventori sono coloro che, non interessati alla prestazione mutualistica fornita dalla cooperativa, apportano risorse finanziarie nella società esclusivamente a titolo d'investimento.

Piccoli Amici Società Cooperativa Sociale  
**BILANCIO SOCIALE 2023/2024**

In data 10 dicembre 2009, la cooperativa ha approvato il regolamento relativo alla costituzione del "Fondo per lo Sviluppo Tecnologico, per la ristrutturazione o il potenziamento aziendale" da destinare alla sottoscrizione da parte dei soci sovventori.

Gli altri soci sono soci ordinari regolarmente iscritti nel libro soci. Essi prendono parte alle assemblee definendo le linee guida della cooperativa.

### 1.1.3. Risorse Umane

I lavoratori partecipano per la loro capacità, attitudini e specializzazione professionale alle attività della cooperativa, contribuendo attivamente e con entusiasmo alla sua crescita.

Gli educatori dell'asilo nido articolano la loro presenza secondo le esigenze dei bambini e secondo quanto previsto dalla legislazione della Regione Lombardia in tema di rapporti numerici educatori-bambini, per garantire lo svolgimento dell'attività attraverso un idoneo rapporto tra educatore e bambino. Gli educatori sono inoltre in possesso di un titolo di studio legale tra quelli contemplati dalla legislazione in materia. Essi sono in numero tale da garantire la qualità al servizio anche sotto il profilo della sicurezza, secondo gli standard previsti dalla normativa regionale riguardo al rapporto numerico educatore-bambini.

Il rapporto educativo parte dal presupposto che ogni bambino è frutto e portatore di una tradizione e pertanto il suo inserimento nel nido è pensato in continuità col contesto familiare per favorire il suo sviluppo globale.

I coordinatori: L'asilo nido vuole proporsi come interlocutore della famiglia offrendo, prima ancora che un servizio di accudimento dei bambini, una condivisione del compito educativo e un'accoglienza dei suoi bisogni.

La figura professionale del coordinatore ha un ruolo fondamentale nell'organizzazione gestionale, amministrativa e pedagogica dell'asilo, ma anche di conduzione strutturata dei rapporti con i genitori.

Le funzioni del coordinatore riguardano:

- la gestione dei colloqui con le famiglie per tutto l'arco del rapporto famiglie-asilo;
- il coordinamento dell'attività educativa;
- la gestione e selezione del personale;
- la gestione amministrativa e di segreteria.

Personale ausiliario: è formato da una cuoca che fornisce un servizio di mensa a cui viene affiancata una persona di supporto al raggiungimento della massima capienza di bambini. Al personale ausiliario è chiesto di assumere un atteggiamento adeguato nel rapporto con i bambini e una competenza organizzativa per rendere i servizi più funzionali ai bisogni dei piccoli utenti.



Piccoli Amici Società Cooperativa Sociale  
BILANCIO SOCIALE 2023/2024

L'impegno della cooperativa nei loro confronti è quello di:

- ➔ GARANTIRE un ambiente di lavoro motivante.
- ➔ ACCRESCERE il loro livello di responsabilità e professionalità.
- ➔ TUTELARE i loro diritti fondamentali.
- ➔ OFFRIRE migliori condizioni economiche e sociali.
- ➔ CONSENTIRE l'aggiornamento professionale.

---

Alcuni dati

---

Al 31/08/2024 la cooperativa impiegava 12 dipendenti di cui 3 soci lavoratori.

	Tempo determinato		Tempo indeterminato		Totale
	Part time	Full time	Part time	Full time	
Educatrici			1	7	8
Cuoca			1	-	1
Ausiliaria			1		1
Coordinatrice			2	-	2
<b>Totale</b>			<b>5</b>	<b>7</b>	<b>12</b>

	Nazionalità	
	Italiana	Extracomunitaria
Educatrici	8	-
Cuoca		1
Ausiliaria		1
Coordinatrice	2	-
<b>Totale</b>	<b>10</b>	<b>2</b>

Eta'	
20-24	0
25-30	4
31-36	1
37-41	0
42-46	2
47-51	4
>51	1
<b>Totale</b>	<b>12</b>



Piccoli Amici Società Cooperativa Sociale  
BILANCIO SOCIALE 2023/2024

#### 1.1.4. Frutitori

Bambini: l'asilo nido accoglie bambini di età compresa tra gli 8 mesi e i 36 mesi. L'intento è quello di favorire da parte dei bambini una sempre maggiore consapevolezza della realtà e condurre i bambini alla scoperta dell'"io" in quanto emergenza più concreta e vicina della realtà che caratterizza l'essere uomo.

L'impegno della cooperativa nei loro confronti è quello di:

- ➔ **RISPETTARE** la loro originalità e le loro differenze;
- ➔ **STIMOLARE** e **FACILITARE** la loro autonomia;
- ➔ **SEGUIRE** il loro percorso di crescita



Famiglie: i genitori sono i primi responsabili dell'educazione dei figli. Per facilitare una maggior consapevolezza del proprio compito educativo la cooperativa si impegna a:

- ➔ **FAVORIRE** l'incontro tra le famiglie invitandole a condividere alcuni momenti di vita del nido e altri di riflessione guidata su temi inerenti all'educazione dei figli.
- ➔ **OFFRIRE** un ambiente educativo rispettoso delle diversità;
- ➔ **GARANTIRE** un servizio puntuale;



#### 1.2 INTERLOCUTORI ESTERNI

---

L'impegno della cooperativa è quello di:

- ➔ **COSTRUIRE** rapporti di fiducia e trasparenza.
- ➔ **LAVORARE** in sinergia per lo sviluppo di collaborazioni.
- ➔ **COLLABORARE** alla costituzione di una rete sociale.

##### 1.2.1 Rete Economica

Banche: le banche sono gli enti a cui la cooperativa si rivolge per finanziarie l'attività corrente e i suoi investimenti futuri. La cooperativa detiene un conto corrente ordinario presso la Banca popolare di Milano e uno presso la Banca di Credito Cooperativo di Sesto San Giovanni.

Fornitori: I fornitori intrattengono rapporti con la cooperativa fornendo servizi di manutenzione e pulizia, oltre a beni per la mensa, materiale didattico, materiale di pulizia, cancelleria e vestiario per i bambini.



Piccoli Amici Società Cooperativa Sociale  
BILANCIO SOCIALE 2023/2024

Consulenti: la cooperativa si avvale per la contabilità, per le paghe e per gli adempimenti civilistici e fiscali a cui è soggetta della consulenza di studi professionali e di società di servizi.

Donatori: i donatori sono prevalentemente persone fisiche che elargiscono contributi per l'attività della cooperativa.

### 1.2.3. Rete di Sistema

La cooperativa collabora con le associazioni operanti nel territorio comunale condividendone i valori e i progetti.



## PARTE TERZA - RELAZIONE SOCIALE

### 1. ATTIVITA' E SERVIZI

L'Asilo Nido ha accolto 48 bambini con orario dalle 8.00 alle 17.30 e possibilità di uscire anche solo dopo la pappa o dopo la nanna.

I bambini sono stati suddivisi in sei classi in base all'età e tenendo conto delle loro caratteristiche e del loro percorso evolutivo, si è cercato di inserirli nel contesto che più ne facilitasse lo sviluppo e il rapporto armonioso con educatori e pari.

Il lavoro fatto con i bambini è stato personalizzato o svolto a piccoli gruppi in cui si è salvaguardata la modalità affettiva e la relazione personale educatore-bambino.

Il Nido ha offerto un servizio di mensa. In base alla normativa vigente nella Regione Lombardia la cuoca è stata formata sulle norme relative alla preparazione dei pasti, conservazione dei cibi, condizioni igieniche sanitarie della cucina e dei locali mensa. I menù (uno invernale e uno estivo) rispettano le linee guida dettate dall'ATSMilano Città Metropolitana per la pappa al Nido. Sono previsti menù specifici in base a esigenze sanitarie, purché segnalate e documentate, ed etico-religiosi.



La programmazione dell'anno educativo 2023/2024 è stata dedicata alla manipolazione e all'esplorazione dei diversi materiali.

La forma fondamentale della vita di un bambino è il gioco, questo contribuisce al suo corretto sviluppo oltre a rappresentare il modo migliore per acquisire nuove competenze. In particolare, la manipolazione consente ai bambini e alle bambine di acquisire fiducia e sicurezza nelle proprie risorse e capacità di esplorazione del materiale e di costruzione del gioco.

Piccoli Amici Società Cooperativa Sociale  
**BILANCIO SOCIALE 2023/2024**

La manipolazione sostiene lo sviluppo cognitivo e il percorso di crescita di bambini e bambine anche sul piano sensoriale ed emotivo.

Il contatto dei bambini e delle bambine con diversi materiali permette di coinvolgere le mani in modo molto profondo: quando manipolano, spezzettano, strizzano, battono, schiacciano, tagliano, bucano il materiale, capiscono di poter distruggere ma poi ricostruire, di rompere e aggiustare, di fare a pezzi e ricreare l'intero.

Ogni educatrice ha sviluppato questo tema col suo gruppo di bambine e bambini tenendo conto delle loro caratteristiche e competenze.

Particolare attenzione è stata data anche alla narrazione, al racconto e alla lettura.

È stato organizzato un percorso di formazione dal titolo "Semi Bookolici" che ha coinvolto le educatrici, i bambini e le bambine e i loro genitori con l'obiettivo di incoraggiare gli educatori e i genitori a leggere sistematicamente ai bambini per "Crescere dei Lettori", nella consapevolezza che leggere ai bambini e alle bambine aiuta a stimolare la curiosità, la fantasia, la creatività, la comprensione, il pensiero e l'apprendimento e arricchisce il linguaggio.

Infine, si è festeggiato il 20° anniversario della nascita del Nido organizzando una mostra con la storia del Nido e una grande festa con uno spettacolo teatrale.

La festa ha coinvolto tutto il personale, i bambini, le bambine, le famiglie, gli amici, i sostenitori e i collaboratori che, a vario titolo, in questi anni, hanno contribuito a costruire un luogo capace di accogliere, sostenere e accompagnare i bambini, le bambine e le loro famiglie in un percorso di crescita, diventando un punto di riferimento nel quartiere.



Il Nido ha aderito ai percorsi di alternanza scuola/lavoro di tre licei accogliendo 6 ragazze per un'esperienza di tirocinio.

Sono proseguiti i laboratori di:

Cucina: i bambini hanno partecipato attivamente alla preparazione di semplici ricette toccando, annusando e assaggiando gli ingredienti e portando a casa i loro manicaretti.

Inglese: i bambini hanno giocato, cantato e ballato con un'insegnante madrelingua.

Musica: è continuata la collaborazione con Weplaylab fun care & music per offrire dei laboratori in cui i bambini hanno avuto la possibilità di imparare ad ascoltare e ad esprimersi con la voce e con il corpo.

Piccoli Amici Società Cooperativa Sociale  
**BILANCIO SOCIALE 2023/2024**

**ESAME DELLA SITUAZIONE ECONOMICO-PATRIMONIALE**



L'ultima parte del bilancio sociale evidenzia alcuni dati che sono volti a quantificare da un lato l'impatto economico e dall'altro quello sociale delle attività svolte dalla cooperativa.

Di seguito si riportano i dati aggregati di stato patrimoniale (attivo e passivo) e di conto economico con la composizione del valore della produzione e dei costi di gestione sostenuti.

I dati rilevati sono confrontati con quelli relativi all'esercizio precedente.

ATTIVO	31/08/2024	31/08/2023	Variazioni
Immobilizzazioni materiali	748	512	236
Immobilizzazioni immateriali	440	660	-220
Immobilizzazioni finanziarie	80.000	68.000	12.000
Crediti	51.255	32.739	18.516
Disponibilità Liquide	54.113	68.312	-14.199
Ratei e Risconti	44.168	40.108	4.060
<b>Totale</b>	<b>230.724</b>	<b>210.331</b>	<b>20.393</b>

PASSIVO	31/08/2024	31/08/2024	Variazioni
Patrimonio netto	-30.929	-11.445	-19.484
Fondo Trattamento fine rapporto di lavoro subordinato	198.633	182.709	15.924
Debiti	48.963	24.533	24.430
Ratei e Risconti	14.057	14.534	-477
<b>Totale</b>	<b>230.724</b>	<b>210.331</b>	<b>20.393</b>

Valore della produzione	31/08/2024	31/08/2024	Variazioni
Iscrizioni	17.048	12.629	4.419
Rette	368.767	355.263	13.504
Buoni pasto	0	0	0
Corsi	11.834	16.097	-4.263
Ricavi centro estivo	0	0	0
Contributi da privati	3.320	8.887	-5.567
Contributi pubblici	8.416	23.564	-15.148
Altri ricavi	26.374	4.356	22.018
<b>Totale</b>	<b>435.759</b>	<b>420.796</b>	<b>14.963</b>

Costi della produzione	31/08/2024	31/08/2024	Variazioni
Costi materie prime	21.107	21.126	-19
Costi per servizi	54.993	41.960	13.033

Piccoli Amici Società Cooperativa Sociale  
**BILANCIO SOCIALE 2023/2024**

Costi godimento beni di terzi	52.841	50.986	1.855
Costo del personale	294.239	288.557	5.682
Ammortamenti e svalutazioni	558	261	297
Oneri diversi di gestione	29.325	8.980	20.345
Proventi e oneri finanziari	2.179	787	1.392
Imposte e tasse	0	306	-306
<b>Totale</b>	<b>455.242</b>	<b>412.963</b>	<b>42.279</b>

I costi per materie prime sono relativi all'acquisto di beni alimentari per la mensa, di materiale didattico, di cancelleria, di pulizia e per l'igiene personale dei bambini.

I costi per servizi sono riferiti alle spese per le utenze, per consulenze fiscali ed amministrative.

I costi per godimento beni di terzi si riferiscono ai canoni di affitto degli immobili destinati all'attività della cooperativa.

I costi del personale sono riferiti ai salari stipendi, oneri sociali e accantonamento TFR dei dipendenti.

Gli oneri diversi di gestione sono riferiti alle imposte e tasse versate dalla cooperativa, ai contributi associativi ed altri oneri non classificabili nelle altre voci.



Di seguito viene proposto un prospetto che quantifica la ricchezza che la cooperativa è stata in grado di realizzare (Valore Aggiunto) e come questa sia stata distribuita tra coloro che - in modo diretto ed indiretto - partecipano alle attività della cooperativa.

Il primo prospetto di seguito riportato definisce la ricchezza prodotta dalla cooperativa, quale differenza tra costi e ricavi intermedi e, viene determinata attraverso un processo di riclassificazione. Nel secondo prospetto, invece, si evidenzia come questa ricchezza sia ripartita tra i vari

*stakeholders*. Nella redazione si è tenuto conto delle raccomandazioni fornite dal Gruppo di Studio per il Bilancio Sociale.

RICCHEZZA DISTRIBUITA	31/08/2024	31/08/2024	Variazioni
<b>1) AI LAVORATORI ORDINARI</b>			
Salari e stipendi	217.120	213.865	3.255
Oneri sociali	55.047	48.506	6.541
Trattamento di fine rapporto	19.534	24.337	-4.803
Altri costi	2.538	1.849	689
<b>Totale ricchezza distribuita ai lavoratori ordinari</b>	<b>294.239</b>	<b>288.557</b>	<b>5.682</b>
<b>2) AI COLLABORATORI</b>			

Piccoli Amici Società Cooperativa Sociale  
**BILANCIO SOCIALE 2023/2024**

Consulenze e collaborazioni tecniche	6.667	7.466	-799
Consulenze professionali	12.857	11.423	1.433
<b>Totale ricchezza distribuita ai collaboratori</b>	<b>19.523</b>	<b>18.600</b>	<b>634</b>
<b>3) AI FINANZIATORI</b>			-
Spese per servizi bancari	4.190	2.307	1.883
<b>Totale ricchezza distribuita ai finanziatori</b>	<b>4.190</b>	<b>6.666</b>	<b>1.883</b>
<b>4) AL NON PROFIT</b>			-
Contributi associativi			0
<b>Totale ricchezza distribuita al non profit</b>	<b>0</b>	<b>0</b>	<b>0</b>
<b>5) ALLA PUBBLICA AMMINISTRAZIONE</b>			-
Imposte e tasse	0	0	0
Imposte sul reddito dell'esercizio	0	306	-306
<b>Totale ricchezza trattenuta dalla cooperativa</b>	<b>0</b>	<b>306</b>	<b>-306</b>
<b>TOTALE RICCHEZZA DISTRIBUITA</b>	<b>317.952</b>	<b>308.267</b>	<b>7.892</b>

### CONTRIBUTI PUBBLICI RICEVUTI

Ai sensi delle disposizioni di legge in tema di contributi ricevuti dalla Pubblica Amministrazione (Legge 124/2017, articolo 1 commi 125 – 129), riepiloghiamo di seguito i contributi ricevuti nell'esercizio 2023/2024:

PUBBLICA AMMINISTRAZIONE	CONTRIBUTO	DATA	IMPORTO
Agenzia delle Entrate	5x1000 anno 2023/2024		8.416

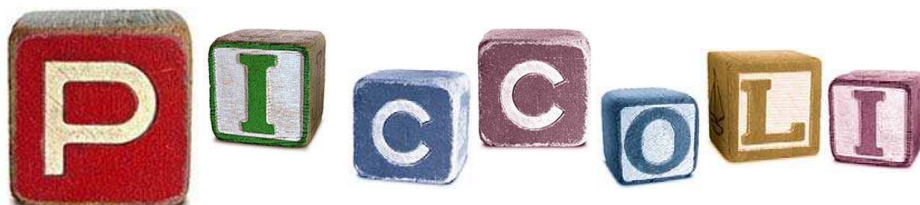

Piccoli Amici Società Cooperativa Sociale  
BILANCIO SOCIALE 2023/2024



## **PICCOLI AMICI SOCIETA' COOPERATIVA SOCIALE**

Sede in MILANO VIALE PIAVE 38  
Capitale sociale Euro 45.650,00 i.v.  
Registro Imprese di Milano - Monza - Brianza - Lodi n. 03979180969 - C.F. 03979180969  
R.E.A. di Milano n. 1717057 - Partita IVA 03979180969  
Numero iscrizione all'Albo delle Cooperative A107971

### **VERBALE ASSEMBLEA ORDINARIA DEL 13/02/2025**

Il giorno 13/02/2025, alle ore 18.00, in Milano, Viale Tunisia n. 4, si è tenuta l'assemblea ordinaria per discutere e deliberare sul seguente

#### **ordine del giorno**

1. Esame ed approvazione progetto di bilancio al 31 agosto 2024, delibere inerenti e conseguenti.
2. Esame ed approvazione del bilancio sociale al 31 agosto 2024, delibere inerenti e conseguenti.
3. Nomina dell'Organo amministrativo; delibere inerenti e conseguenti.

Come da Statuto assume la presidenza il Presidente del Consiglio di Amministrazione, Sig. FALDA LAURA FRANCESCA, la quale chiama a fungere da segretario, con l'assenso dei presenti, la signora FRANCESCHI ANNA.

Il Presidente,

dopo aver reso noto che, ai sensi dello Statuto, ci si è avvalsi del maggior termine di centottanta giorni dalla chiusura dell'esercizio per la convocazione dell'assemblea che approva il bilancio,

#### **constata che**

- è presente l'intero Consiglio di Amministrazione nelle persone dei Signori:

DAPRA' ALBERTO	Consigliere
DE MARTINIS RODOLFO	Consigliere

- sono presenti, in proprio o per delega i Soci, rappresentanti l'intero capitale sociale di Euro 45.650,00, come risulta dal prospetto che segue:



Nome	Cognome	Codice fiscale	Qualifica
Laura Maria	Pestarini	PSTMLR50P47F205L	Fondatore Sovventore
Franco	Berti	BRTFNC42B19F205K	Fondatore Sovventore
Anna Marcella	Necchi Villa della Silva	NCCNMR48L682E	Fondatore Sovventore
Laura Francesca	Falda	FLDLFR73E46F205N	Lavoratore
Anna	Franceschi	FRNNNA79D61F205P	Lavoratore
Alberto	Daprà	DPRLRT50E04F205S	Sovventore
Rodolfo	De Martinis	DMRRLF84P28F205T	Volontario
Mario	Guzzi	GZZMRA43L03G264C	Sovventore
Maria Pittelli	Pittelli	PTTMTR74B62I463L	Lavoratore

Il Presidente, constatata e fatta constatare la regolare costituzione dell'assemblea in forma totalitaria, come conseguenza delle presenze sopra rilevate, e dichiarandosi i presenti sufficientemente informati sugli argomenti da discutere, dichiara l'assemblea validamente costituita e atta a discutere e deliberare sugli argomenti posti all'ordine del giorno.

#### **Esame ed approvazione progetto di bilancio al 31 agosto 2024, delibere inerenti e conseguenti**

In vista delle deliberazioni concernenti il primo punto all'ordine del giorno, il Presidente distribuisce ai presenti copia del Bilancio e della Relazione sulla gestione relativi all'esercizio chiuso il 31/08/2024, quindi illustra brevemente il contenuto della documentazione consegnata.

Segue un'approfondita ed esauriente discussione, nel corso della quale il Presidente fornisce informazioni e chiarimenti richiesti dai presenti.

Al termine della discussione, e dopo aver accertato la non esistenza di situazioni impeditive del diritto di voto da parte dei soci presenti, il Presidente sottopone al voto il primo punto all'ordine del giorno, in riferimento al quale l'assemblea all'unanimità

#### **delibera**

- di approvare il Bilancio e la Relazione sulla gestione relativi all'esercizio chiuso il 31/08/2024, così come predisposto dal Consiglio di Amministrazione;
- di coprire la perdita di esercizio, pari ad Euro -19.483 mediante versamento già effettuato dai soci sul conto corrente della società per euro 20.000 quale riserva in conto copertura perdite.
- di conferire ampia delega al Presidente del Consiglio di Amministrazione per tutti gli adempimenti di legge connessi.
- 

#### **Esame ed approvazione del bilancio sociale al 31 agosto 2024, delibere inerenti e conseguenti**

Passando alla discussione del secondo punto all'Ordine del giorno, il Presidente distribuisce ai

presenti copia del Bilancio Sociale al 31/08/2024, illustrandone brevemente i contenuti.  
Il Presidente, dopo aver fornito le informazioni sull'evoluzione delle iscrizioni e sul soddisfacente risultato dei ricavi dell'esercizio, illustra ed esamina le criticità emerse, anche effettuando un confronto dei saldi delle diverse tipologie di costo rispetto all'esercizio precedente.  
Segue un aggiornamento sulle modalità di svolgimento dell'attività della Cooperativa e dei progetti per cercare di ampliare l'offerta dei servizi.  
L'Assemblea è chiamata pertanto a deliberare in merito.  
Segue una breve discussione, al termine della quale l'assemblea, all'unanimità

#### **delibera**

- di approvare il bilancio sociale al 31/08/2024 così come predisposto dal Consiglio di Amministrazione.
- di conferire ampia delega al Presidente del Consiglio di Amministrazione per tutti gli adempimenti di legge connessi.

#### **Nomina dell'Organo amministrativo; delibere inerenti e conseguenti**

Passando alla discussione del secondo punto all'Ordine del giorno, il Presidente ricorda ai presenti che con l'approvazione del presente bilancio è scaduto il mandato conferito all'attuale Organo amministrativo; l'Assemblea è chiamata pertanto a deliberare in merito, nel rispetto di quanto stabilito dallo Statuto.

Segue una breve discussione, al termine della quale l'assemblea, all'unanimità

#### **delibera**

- di nominare un Consiglio di Amministrazione composto da n. 3 membri per i prossimi tre esercizi, e dunque fino all'assemblea che sarà convocata per l'approvazione del bilancio al 31/08/2027;
- di confermare nella carica i Consiglieri di Amministrazione uscenti, Signori:
  - FALDA LAURA FRANCESCA
  - DAPRA' ALBERTO
  - DE MARTINIS RODOLFO
- di nominare Presidente della società la Sig.ra FALDA LAURA FRANCESCA;
- di non attribuire alcun emolumento annuo al Consiglio di Amministrazione;
- di conferire ampia delega al Presidente del Consiglio di Amministrazione per tutti gli adempimenti di legge connessi.

Dopo di che null'altro essendovi a deliberare, la seduta è tolta alle ore 19,20, previa lettura e unanime approvazione del presente verbale.

**Il Segretario**

FRANCESCHI ANNA

**Il Presidente**

FALDA LAURA FRANCESCA